

■ 路線図

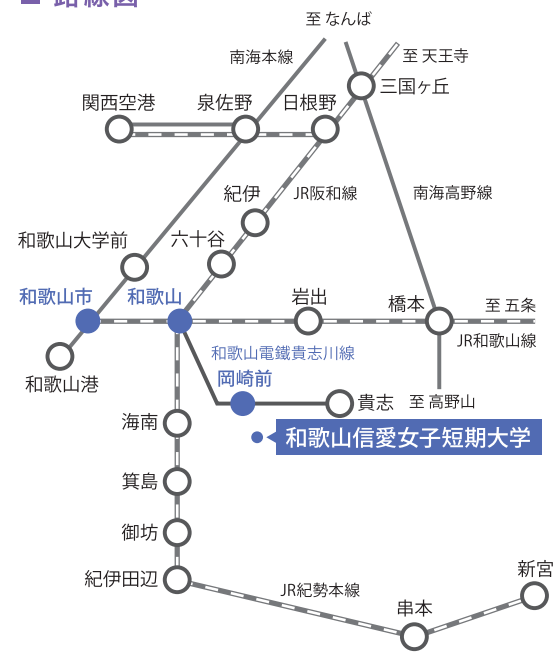

■ 交通アクセス

南紀方面	海南	普通	約15分
	御坊	普通	約60分
	紀伊田辺	特急	約70分
橋本方面	岩出	普通	約22分
	橋本	普通	約65分
大阪方面	天王寺	快速	約75分
	和泉砂川	快速	約23分
	なんば	急行	約60分
	岸和田	急行	約35分
	新宮	普通	約7分

和歌山信愛女子短期大学

■ 和歌山電鐵貴志川線 岡崎前駅からのアクセス



- 1 岡崎前駅を下車。改札を出て、右折します。
- 2 県道160号線添いにある橋を渡ります。そのまままっすぐ道沿いに進みます。
- 3 目印の看板がある信号を左折し、道なりに進みます。

■ 車通学

和歌山信愛女子短期大学では、許可制で学生の自動車通学が可能です。公共交通機関では不便なエリアからの進学・通学が、ますます便利になります。

◆ 例：有田方面から通学の場合 | 短期大学まで 約23分

JR藤並駅前 ▶ 有田IC ▶ 和歌山南スマートIC

◆ 例：岩出方面から通学の場合 | 短期大学まで 約29分

JR岩出駅前 ▶ 岩出橋 ▶ 矢田峠

※自動車通学の許可を受けるには交通安全講習会への参加や、任意保険の加入確認など条件があります。



和歌山信愛女子短期大学 オフィシャルSNS

YouTube



LINE



公式LINEでは、受験生の皆さんからの各種ご予約やお問合せ、入試相談をLINEトーク画面を利用して応答します。お気軽にご利用ください。

Twitter



保育科 雑賀 唯さん 和歌山県立和歌山東高等学校出身

学校法人 和歌山信愛女学院
和歌山信愛女子短期大学

〒640-0341 和歌山県和歌山市相坂702番2
Tel.073-479-3330 Fax.073-479-3321

<https://www.shinai-u.ac.jp/>



Shin-ai

和歌山で唯一の短期大学

和歌山信愛女子短期大学

保育科
生活文化学科 ビジネス実践コース
生活文化学科 食物栄養コース

この大学案内は保護者の方にもお読みいただきたいと考えています。「保護者eye」を中心にご覧ください。



和歌山唯一の短期大学
77年の伝統と実績がある

Shin-ai STYLE

since 1946

建学の精神・教育目的

和歌山信愛女子短期大学は、「心の教育」を大切にしています。大学名が示す「信じる」「愛する」心を育むため、「一つの心、一つの魂」をモットーに、一人ひとりを大切に、与えられた諸能力を十全に開花させ、自己教育力を身につけ、社会の建設に貢献できる人間の育成を、建学の精神・教育理念としています。さらに、カトリック精神に基づき、深く専門の学芸を教授研究し、職業または实际生活に必要な能力を養成するとともに、高い教養と豊かな人間性をもって社会に貢献する女性を育成することを大学の教育目的とし、使命としています。

CONTENTS

- 03 和歌山信愛女子短期大学の特色
- 05 各学科の特徴
- 09 学科・コースINDEX
- 11 保育科
- 17 生活文化学科が変わります
- 19 生活文化学科ビジネス実践コース
- 25 生活文化学科食物栄養コース
- 31 就職サポート
- 35 Campus Life
- 37 ひとり暮らし
- 38 学長メッセージ・沿革

食物栄養専攻
脇谷 紫 さん
精華学園高等学校和歌山校 出身

食物栄養専攻
山下 素花 さん
和歌山市立和歌山高等学校 出身



表紙モデル
生活文化専攻
横濱 風羽 さん
和歌山県立新翔高等学校 出身

地域との繋がりが未来の私に繋がる。



保育科
笹嶋 亜衣琉さん
和歌山県立和歌山商業高等学校 出身

和歌山信愛女子短期大学が
大切にしていること

大学 × 地域

地域を学びのフィールドと考えているため、学生が学外に飛び出す機会も多くあります。行政や企業と連携したプロジェクトや教員が取り組む研究活動に参加するなど、主体的な学びのチャンスがあります。キャンパス内外で地域の人に学び、和歌山とその周辺地域で経験を積んでいきます。



地域の子育て支援拠点×実践的な学びの場 木のおうち

週に2回、子どもたちの遊び場・保護者の方の憩いの場として和歌山市や県など行政と協働した子育て支援拠点「木のおうち」を学内で展開しています。全学科の学生が利用者親子と触れ合うことで、様々なテーマで実践的な学びや問題解決力を養うことができます。そしてなにより、こどもの声が聞こえるキャンパスは癒しの場でもあるのです。

橋本市との連携

- 知っていますか？和歌山の安心野菜 - 「高野山麓精進野菜」のPRと研究開発

橋本市と連携し同市が企画する「高野山麓精進野菜」のPR活動に本学学生が参加しました。保育科ゼミでは、地域のお母さんを対象に「乳幼児の食に関するアンケート」を行ったり、生産者の方へのインタビューを経て、和歌山の安心野菜をPRするリーフレットとしてまとめました。食物栄養専攻ゼミでは、高野山麓精進野菜について橋本市とミーティングをして学び、高野山麓精進野菜を用いたレシピを研究、商品化に向けたプレゼンテーションも行いました。



和歌山電鉄貴志川線活性化

タケノコごろごろコロッケ試食会・レシピ配布

和歌山信愛女子短期大学敷地内のタケノコは、タケノコのブランド産地である山東地区とエリア・地質共に近く、高品質とされています。本学敷地内で収穫されたタケノコを使った「タケノコごろごろコロッケ」の試食会とレシピ配布を和歌山電鉄貴志川線「伊太祈曽駅」にて開催。地元の特産品を、誰もが喜ぶコロッケに仕上げPRすることで、地域の活性化を図ることを目的に計画。山東エリアの玄関口である貴志川線伊太祈曽駅を会場に実施したいの思いを和歌山電鉄株式会社に相談し、実現しました。

Message 副学長 伊藤 宏



本学は地域に貢献できるような人材育成と教育活動を長く続けてきました。その実績から地域とのつながりも深いため、地域でやりたいことがある学生がその手を上げれば、社会の現場で経験を積めるよう支援体制を整えることができます。学内に留まらない教育環境の中で地域の魅力を知り、2年間の充実した学びの時間を過ごしていただきたいと考えています。

掲げているコンセプトである「地域に必要とされ続ける短期大学を目指す」「地域コミュニティの基盤としての短期大学へ」をあるべき姿とし、地域との協働をこれからも強めていきます。地域に根ざした学びがあり、多彩で幅広い知識と豊かな教養が身に付く本学へ、ぜひお越しください

各学科の 特徴



生活文化専攻
末藤 小真知 さん
和歌山県立海南高等学校 大成校舎 出身

生活文化専攻
嶋田 愛莉 さん
和歌山県立耐久高等学校 出身



保育科

長年、和歌山を支えてきた 唯一の保育者養成短期大学 だからこそ

長年培った実習指導プログラムと実績で個人の状況や希望に沿ってミーティングを行い、教員や仲間と共にプロへの道を進んでいきます。実習中や実習後の個別ケアも万全なので安心してチャレンジできます。

充実した
設備



ピアノ初心者でも安心できる環境

「ピアノ経験が無いので不安です」と心配される方は多いです。本学はピアノ初心者の方にごおすすめしたいピアノレッスン環境があります。「ピアノI・II」の授業は教師1人あたり4人程度の少人数教育で実施。個人ピアノレッスン室は19室、他、ML教室が完備されており、個人レッスン形式の授業では一人ひとりのレベルに合わせたグレード制に対応しています。

身に付く力



幅広く活躍できるフィールド

信愛は子どもに関わる全ての進路に対応しています。保育士資格と幼稚園教諭免許状を生かせる就職先には、幼稚園・保育所(園)・認定こども園はもちろん企業内保育所・児童養護施設・学童保育・児童館など活躍できるフィールドは多岐にわたります。保育者として学んだ知識と経験を生かし、一般企業に就職する方もいます。





生活文化学科
ビジネス実践
コース

**将来像は、
学びながら決める**

社会のニーズに合せ、ビジネスマナー・ITスキル・医療事務、そして公務員対策。多様な授業と資格取得のための講座により地域社会で自信をもって生きていける人材へと育てます。卒業生のほとんどが県内に就職し、金融機関、企業、医療機関、サービス業などさまざまな分野で活躍しています。



生活文化学科
食物栄養
コース

**和歌山県下で
唯一の栄養士養成校**

和歌山県下唯一の栄養士養成校として築かれた実績と信頼で、県内の企業・施設と就職までダイレクトにつながっています。現場で求められる実践力を養うため実験・実習を中心に、学生の理解度を考慮しながら授業を進めます。



キャリア
デザイン

1年次から現場に参加！インターンシップ

キャリアデザインの意識を高めるため、1年次前期から「インターンシップI」があり、インターンシップ参加に必要な知識やスキルを習得。いろいろな職場や仕事についての理解を深め、自分の適性に合わせた職種を探します。さらに「インターンシップII」を選択する事で、主に和歌山県内の企業や施設で職業・職場体験実習に参加できます。



地域を学ぶ

地域の風土・歴史・文化から学ぶ

和歌山の歴史や文化についての学びは、学内授業だけではなくフィールドワークによって深く、体験的に進めることができます。教員とともに地域課題に取り組むプロジェクトや地域イベントへの協力、ボランティア活動にも力を入れています。積極的に地域を見て、触れることで多様な課題と向き合い、地域とつながる一員として自覚を持ってほしいと思っています。



チームワーク

給食管理実習I・II・III

1年次に給食計画とそれに伴う準備を行います。献立作成・衛生管理や栄養教育方法を学び給食運営の基礎を養います。2年次の初夏、数チームに分かれて提供する約100食の給食は、食券を販売して行う本格的なもの。アンケートをとり、実習後の振り返りに生かします。給食の現場はチームワークが命。学びも実習も、学生と教員が一丸となって栄養士になるまでの2年間で頑張ります。



少人数制指導

少人数制指導で、基礎を固める

科学的根拠に基づいた栄養の指導ができる人材育成を目標に、学びの環境を整えています。基礎を固める授業では、教員1人に対して学生が4~5人のグループで丁寧な指導を行います。学生の理解度・達成度に合わせてきめ細やかな指導がいきわたるように、少人数クラス制で行う授業が特徴的です。



Shin-ai
学科・コースINDEX

好奇心と知性を高め、人間性と実践力を育む。

保育科



子どもの心に寄り添える
保育者になりたい!

P11

取得できる免許・資格

- 保育士資格(国)
- 幼稚園教諭二種免許状(国)
- 准学校心理士
- 社会福祉主事任用資格

目指せる資格

- 幼児体育指導者検定(2級)

目指せる主な就職先

- 幼稚園
- 保育所(園)
- 認定こども園
- 保育所以外の児童福祉施設
- 企業内保育所
- 病院内保育施設
- など

就職実績
P16へ



ビジネス
実践
コース



社会で求められる実践的なビジネス
スキルを身に付け、地域に貢献したい!

P19

取得できる免許・資格

- 上級秘書士
- 上級情報処理士
- 上級秘書士(メディカル秘書)
- 医事実務士
- 医療秘書実務士
- フードコーディネーター3級
- 秘書士
- 情報処理士
- 社会福祉主事任用資格

目指せる資格

- 登録販売者(国)
- メディカルクラーク
- マイクロソフトオフィススペシャリスト(MOS)
- 秘書技能検定2級以上
- 3級ファイナンシャル・プランニング技能士(国)
- 販売士検定3級
- 日商PC検定 ● ITパスポート試験(国) ● 日商簿記検定2級・3級
- 全米プライダルコンサルタント協会認定プライダルプランナー検定3級
- フォーマルスペシャリスト検定3級 ● 色彩検定*

目指せる主な就職先

- 商社 ● 小売 ● 銀行
- 信用金庫 ● 建設 ● 住宅
- 医療・福祉 ● サービス
- 公務員など

就職実績
P24へ

食物栄養
コース



健康の基礎である「食」の大切さを
伝えられる栄養士を目指したい!

P25

取得できる免許・資格

- 栄養士(国)
- 管理栄養士(国・受験資格)※
- フードコーディネーター3級
- 医療秘書実務士
- 社会福祉主事任用資格

※編入学もしくは卒業後3年の実務経験で受験可能
本学で国家試験対策講座を実施しています

目指せる資格

- 家庭料理技能検定
- 食生活アドバイザー

目指せる主な就職先

- 給食委託会社
- 食品会社
- 病院
- 学校
- 福祉施設/介護保険施設
- 保育所(園)
- 幼稚園
- 認定こども園
- など

就職実績
P30へ



保育科

子どもと同じ歩幅で歩き、未来をつくるお手伝いがしたい。



保育科
高畑 杏樹 さん
大阪府立泉鳥取高等学校 出身

子どもの成長を

ともに見守り寄り添える

保育者をめざして

保育者という仕事に興味を持ち、就職率が高い和歌山信愛へ。

子どもの成長を喜べる保育者を目指して、先生方にサポートしてもらいながら、

友人と勉強を教え合ったりして頑張れる環境です。

学びのポイント

01 子ども一人ひとりを大切にする教育

今、質の高い保育者が求められています。保育の専門家として子どもを理解し、その心に寄り添い、それぞれが持つ主体性や可能性を引き出す支援を行う技術を身につけます。

02 信愛の学びはスモールステップ

信愛での学びは一歩ずつ着実に進めるスモールステップ。達成度別に個別指導を手厚く行い、あなたの2年間をサポートしていきます。

03 実習や現場体験を通して、 保育実践力を身につける

教育・保育実習や本学独自の現場体験、ボランティアなど豊富な子どもとの関わりの機会を通して保育実践力を磨きます。

【保育実習】保育所(園)・福祉施設で1年次に20日間、2年次は保育者として仕上げとなる10日間(保育所(園)または福祉施設)の実習を行います。

【教育実習】入学後すぐに、信愛グループの幼稚園で見学実習を行います。本番は1年次の秋に8日間、2年次は12日間の幼稚園実習で学びの成果を実践。幼稚園での指導法を学びます。



子どもに関わる全ての仕事に就くことができる！

2年間で「保育士資格」「幼稚園教諭二種免許状」のW取得が可能です。



認定こども園
保育教諭(幼稚園教諭と保育士2つの免許・資格を取得)

子どもに関わる仕事としてあげられるのが、厚生労働省が管轄している「保育士資格」と、文部科学省が管轄している「幼稚園教諭」。本学では両方の資格を同時に取得することが可能です。両方の資格を取得することで、近年数を増やしている認定こども園への就職も有利となり、卒業後の就職先選択の可能性も広がります。また、指定の科目を修了することで、准学校心理士の資格も取得可能です。ほかにも、幼児体育指導者検定(2級)等を目指すこともできます。



1

2

3

4

①ピアノI
②造形表現
③人形劇(卒業研究)
④教育原理



5

6

7

8

⑤保育・教職実践演習(幼稚園)
⑥教育実習
⑦地域子育て・子育て支援論
⑧ミニコンサート(卒業研究)



保育・幼児教育の基本と

実践力を身につけるために、

主体的に学ぶ姿勢と

コミュニケーション力を培います。

保育の本質・目的 保育のこころ／保育者論／教育原理／保育原理Ⅰ／社会的養護Ⅰ／子ども家庭福祉／社会福祉／基礎ゼミ

対象の理解 保育の心理学Ⅰ／保育の心理学Ⅱ／子どもの保健

保育内容 子どもと音楽Ⅰ／ピアノⅠ／子どもと言葉／子どもの健康と安全／乳児保育Ⅰ

保育の指導法 教育の方法と技術／保育内容総論／健康の指導法／環境の指導法／言葉の指導法／表現の指導法／人間関係の指導法

キャリア ボランティア論

実習 教育実習(8日間)／保育実習Ⅰ(20日間)／教育実習指導Ⅰ／保育実習指導ⅠA

※参考例、一部抜粋

1年次

先輩の学びの声

坂本 陽莉 さん 和歌山県立和歌山工業高等学校 出身

地元で加入しているバントワリングチームに在籍している子どもたちと接しているうちに、子どもと関わる仕事に興味をもちました。1年次の実習準備で制作した手作りの名札は、子どもたちから人気のあるキャラクターをフェルトで頑張っつくりました。その甲斐もあって、実習で子どもたちの反応がとても良く嬉しかったです。2年次では、実習や資格取得に向けて頑張りたいと思います。



時間割例 1年次前期

	月	火	水	木	金
1	保育原理Ⅰ	基礎演習	保健体育実技 保健体育講義	ピアノⅠ	保育のこころ
2					
3	英語ⅠA	子ども家庭福祉	子どもと音楽Ⅰ	情報処理演習	基礎ゼミ
4					
5	信愛教育ⅠA	環境の指導法	言葉の指導法	子どもの保健	
6					
7	表現の指導法	保育の心理学Ⅰ	保育者論	教育原理	
8					
9					

※参考例/1限目は9:00の授業開始です

専門性とリーダーシップをきわめ、

即戦力を身につけ、プロの保育者へ。

子育てイベントへの参加や、ゼミ、

実習により現場での応用力も養います。

保育の本質・目的 保育原理Ⅱ／子ども家庭支援論

対象の理解 子ども家庭支援の心理学／幼児理解と教育相談支援／子どもの食と栄養／障害児保育／特別支援教育

保育内容 ピアノⅡ／子どもと音楽Ⅱ／子どもの運動遊び／音楽表現／造形表現／身体表現／国語表現／子どもと健康／子どもと人間関係／子どもと表現／ネイチャーゲーム／子育て支援／社会的養護Ⅱ／乳児保育Ⅱ

保育の指導法 教育課程論

キャリア キャリアデザイン

実習 教育実習(12日間)／保育実習Ⅱ・Ⅲ(10日間)／教育実習指導Ⅱ／保育実習指導ⅠB／保育実習指導Ⅱ／保育実習指導Ⅲ

総合演習 保育・教職実践演習(幼稚園)

卒業研究 卒業研究

※参考例、一部抜粋

2年次

先輩の学びの声

宮下 みなみ さん 和歌山信愛高等学校 出身 / 関西大学 政策創造学部政策学科 出身

四年制大学在学中に、アカベラサークルに所属し子ども園に訪問演奏したことが、保育の道をめざすきっかけになりました。1年次で学んだ基礎の応用で2年次では実習も増えてさらなる学びを深めていきました。先生方が丁寧に教えてくださることで、実習でも迷うことなく自信をもって子どもたちに接することができました。子どもたちの気持ちを理解できる先生になれるように頑張ります。



時間割例 2年次前期

	月	火	水	木	金
1	保育実習指導ⅠB	教育課程論	信愛教育ⅡA	障害児保育	ピアノⅡ
2					
3	子育て・子育て支援論	子ども家庭支援論	子どもと人間関係	教育実習指導Ⅱ	乳児保育Ⅱ
4					
5	子どもと健康	保育実習指導Ⅱ・Ⅲ	卒業研究	子どもの運動遊び	子どもと表現
6					
7	キャリアデザイン	子どもと音楽Ⅱ	子どもの食と栄養		
8					
9					

※参考例/1限目は9:00の授業開始です

子どもたちにとって
心から信頼してもらえる
先生になりたい。

学校法人ぶっとく学園
ぶっとく幼稚園
中尾 結惟 さん
保育科 2020年3月卒業
和歌山県立海南高等学校出身



幼少の頃にバレエを習っていたことから、テーマパークダンサーの道をめざしている時期もありました。高校生になって具体的な進路を考えるようになった頃に、幼稚園教諭をめざすようになりました。和歌山信愛女子短期大学には、明るくてフレンドリーな仲間が多いように感じていました。授業の課題であった裁縫は

私にとって苦手な分野で苦労していましたが、そんなときでも互いに助け合える環境があり、居心地の良さを感じていました。授業外でも、和歌山県立体育館で開催された障がいをもった方が参加する卓球大会の運営をサポートするなど、積極的にボランティア活動にも参加していました。

卒業後は、母が教頭として働くぶっとく幼稚園に内定をいただき就職。幼稚園教諭として働き始めてから3年目になりますが、今でも日々奮闘しています。毎日イレギュラーなことも含めて、さまざまなできごとが起こりますが、一つひとつのできごとをよく覚えています。例えば、活発な男の子がお昼寝の時間に寝付くことができず、声をかけるとギュッと抱きしめてくれたことがあり、普段は休みがちだったのに、先生に会えるのが楽しみになり登園してくれる日が多くなったことにはとても感動を覚えています。

ぶっとく幼稚園では、お遊戯会に力を入れており、子どもたちが出し物で着用するドレスを



先生たちと共同で制作するなど、子どもたちの笑顔のために頑張っています。和歌山信愛女子短期大学で保育に関する基礎や応用を学び経験を培うことができたからこそ、今こうして自信をもって子どもたちや保護者の方に接することができています。子どもたちが成長して卒園していく姿には、思わず涙することもあり、この仕事を選んで良かったなと思う瞬間です。これからも、子どもたちにとって安心できる場所であり続けるために、心に寄り添える幼稚園教諭をめざして頑張っていきたいです。



ボランティア・ゼミの取り組み・子育て支援。学外に飛び出して保育力を高めます。



ゼミ活動で様々な探求を深めます。時には現場の先生方の取り組みに学ぶ事も。



走っている電車の中でゼミや有志など、複数のチームでクリスマスイベントを盛り上げました。

保育科の主な就職先 (2019~2023年3月卒業生実績)

就職サポートについて ▶ P.31

公務員

有田川町職員(保育士)、岩出市職員(保育士)、海南市職員(保育士)、紀美野町職員(保育士)、串本町職員(保育士)、日高川町職員(保育士)、和歌山市職員(保育士)
※直近3年の内訳:2021年は3市町村で6名、2022年は2市町村で3名、2023年は4市町村で5名の採用

認定こども園

愛徳幼稚園、愛の光幼稚園、あおいこども園、あおば幼稚園、いさお幼稚園、いなみこども園、おひさまこども園、片男波こども園、かつらぎ福祉会(佐野こども園・三谷こども園)、かんどりこども園、木の川認定こども園、久世こども園、こびつじこども園、さつきこども園、五月山こども園、三宝幼稚園、しょうぶこども園、すみれこども園、たから幼稚園、つくし幼稚園、とうようこども園、名草幼稚園、善提幼稚園、まことなるたきこども園、まつえ幼稚園、まことこども園、マリア幼稚園、みどり幼稚園、むつみこども園、山口こども園、山崎北こども園、湯浅幼稚園、ようすい子ども園、レイモンドこども園、和歌山認定こども園(わかば園)、ワンワン認定こども園

幼稚園

おのみなど紀泉台幼稚園、雄湊幼稚園、御坊はこぶね幼稚園、御坊幼稚園、鷺森幼稚園、さくら幼稚園、昭和幼稚園、たちばな幼稚園、智徳幼稚園、初島幼稚園、日前幼稚園、ぶっとく幼稚園、安原幼稚園、和歌山中央幼稚園、和歌山信愛幼稚園

保育所(園)

愛之園保育園、愛徳保育園、あわ保育園、有功保育園、いずみ保育園、内原保育所、堅田保育園、紀伊保育園、北出病院(院内保育所)、紀之川保育園、きわ保育園、くるみ保育園、クレヨン保育園、こうま保育園、粉河保育園、こじか保育園、コスモス保育園、彩都敬愛保育園、さかえ保育園、さくら保育園、さんた保育園、志賀保育所、城北保育所、しらゆり保育園、しるがね保育園、しんせい保育園、太陽保育園、だるま保育園、たんぼほ乳幼児保育園、鶴原保育園、ながやま保育園、名手保育園、のぞき保育園、のぞみ保育園、布施屋保育園、ポッポ保育園、まるみ保育所、みちる保育園、未来保育園、山の子共同保育園、わんぱく保育所

福祉施設他

愛徳医療福祉センター、あおい学園、旭学園、おひさま園、皆楽園、風・福祉会、紀三福祉会、岸和田学園、こじか園、こぼと学園、さくらんぼ園、すずらん、つつじが丘学舎、虹、丹生学園、のぞみスター、ひまわり福祉会、姫島こども園、美熊野福祉会、みらい、桃郷、ゆりのまきば、六地学園、ロッツ、若竹園、和歌山県福祉事業団、和歌山すみれホーム、和歌山つくし医療・福祉センター

一般企業等

いちよし証券(株)御坊支店、うつのみやレディースクリニック、オーアイテック(株)、おく耳鼻咽喉科、(株)オーリースパ、ガーデン動物病院、(有)柑香園(観音山フルーツガーデン)、北出病院、(株)紀陽カード、(株)紀陽銀行、クリナップ(株)、(株)ゴトウ洋服店、齋藤ドラム罐工業(株)和歌山工場、サンベルム(株)、三洋住宅(株)、(株)サンライズ、住友生命保険(相)和歌山支社、智辯学園和歌山小学校・中学校・高等学校、(株)テラダ会計センター、辻秀輝整形外科、ドライビング・スクールかいなん、(株)トルネ、仲戸歯科医院、ネットトヨタ和歌山(株)、吉田歯科クリニック、和歌山トヨタ自動車(株)、わかやま農業協同組合、和歌山日産自動車(株)、和歌山マリナーシティ(株)



ぶっとく幼稚園 中尾 仁美 教頭(令和4年度現在) 卒業生VOICE 中尾さんのお母さん

娘が和歌山信愛女子短期大学で過ごした2年間を保護者として、保育者としての両方から見てきました。保護者としては、本当に毎日が楽しそうに通っていく姿や出来事を話してくれたときには、この学校を選んでくれたことに安心感を抱いていました。保育者としての目線としては、和歌山信愛女子短期大学から教育実習に来る学生さんは他校と比べて、しっかり教育・サポートされている印象を

抱いています。例えば、実習中に園の様子を伺いに来る先生にしても、その学生さんのことをよく知る担当の先生が来られるからこそ、積極的な意見交換やアドバイスを伝えることができます。先生方がいかに学生さんのことをしっかり見守ってくださっているかが伝わってきます。これからも子どもたちの成長と一緒に喜べる先生が1人でも多く生まれる学校であってほしいです。

2024年4月

生活文化 変わリ

生活文化専攻

NEW

ビジネス実践コース P19

4つのユニット

ユニットとは？

目指す資格や職業などに合わせて、履修すべき科目をまとめたもので、いわゆる「履修パターンのモデル」です。学生はイメージするキャリアや興味関心に沿って、いずれかのユニットを基盤に授業を選択し履修することで、目標とする資格取得を目指すことができます。

情報コミュニケーション

ビジネスコミュニケーション

医療実務

公務員

学科が ます

食物栄養専攻

UP DATE

食物栄養コース P25

国家資格
栄養士

医療秘書実務士

フードコーディネーター3級

栄養士はもちろん、医療秘書実務士とフードコーディネーター3級についても、必要単位を修得し卒業することで資格を得る事ができるカリキュラムがあります。

卒業後も管理栄養士に向けてサポート



生活文化学科 ビジネス実践コース

地域社会から信頼される力を身につけ、自分らしい人生を描く。



生活文化専攻
山本 陽菜 さん
和歌山県立海南高等学校大成校舎 出身

社会で役立つ実践力と、 人々の生活をデザインする力を 身につける

和歌山で就職したいという強い思いがあって信愛に進学。

社会人として必要な教養やマナーを学ぶだけにとどまらず、

秘書技能検定などの資格取得でも積極的なサポートを受けられるのが魅力的でした。

学びのポイント

01 感性豊かな、創造力のある 人材育成

衣・食・住をはじめとする生活様式や文化を理解し、様々なビジネスの基本となる知識とコミュニケーションスキルを身につけ、人として、社会人として必要な感性・創造力を養います。

02 職業人としての知識、 技能の習得

基礎となるビジネスマナー分野、情報処理分野に加え、就職の幅を広げ有利にする医療事務分野に対応。さらに、一般医薬品販売が可能な国家資格、登録販売者も目指せます。適性や希望に合わせて自由に授業をセレクトすることで目標とする知識と技能を習得します。

03 社会人としてのチームワークと 生涯学習力を養う

生涯学び続ける姿勢を持ち、グループワークや、地域・企業とのコラボレーション企画に積極的に参加することで変化する社会に適応する力を発揮できる人材を目指します。



卒業生の声

信愛時代の学びと就職について、地域で活躍する先輩からのメッセージ



1年次は資格取得を頑張り、就職活動でアピール。先輩が残してくれた履歴書やエントリーシートの書き方アドバイスが役立ちました。
(2020年3月卒業 Y.Y.さん・地元銀行)



女性が活躍できると思い、医療分野に就職しました。資格はできるだけたくさん取るように2年間ずっと頑張りました。
(2020年3月卒業 A.R.さん・総合病院)



医療事務や調剤事務の資格を取得し、希望した薬局に就職しました。秘書学で学んだ内容が接客に生きています。
(2015年3月卒業 Y.N.さん・調剤薬局)



キャリアセンターからの案内で参加した合同企業説明会で印象に残った会社。本命一本の私を多くの先生方がサポートしてくださりました。
(2017年3月卒業 O.M.さん・アパレル機械メーカー)



Curriculum

生活文化専攻から ビジネス実践コースへ

生活科学をベースに教養を高め、専門知識やビジネスに役立つ実践的なスキルを身につけ、将来の仕事イメージしながら資格取得を目指します。



カリキュラム構成のイメージ

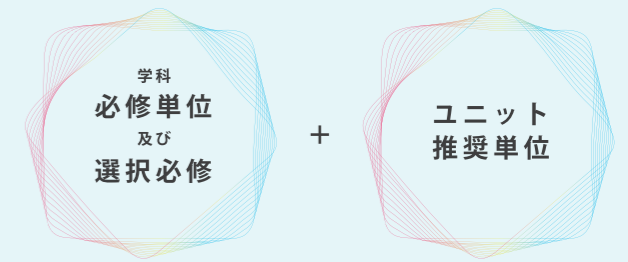

4つのユニットで予定されている 代表的なカリキュラムについて

情報コミュニケーション

- コンピュータ科学演習
- マルチメディア演習
- 情報科学
- プログラミング
- Webプログラミング
- ビジネス情報処理



医療実務

- 医療事務サービス演習
- 介護概論
- 社会福祉論
- 心理学入門
- 医療接遇概論
- 医療秘書実務実習
- 医業制度と安全
- 医業と検査

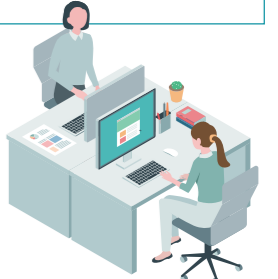

ビジネスコミュニケーション

- 英語II
- 韓国語
- コンピュータ科学演習
- キャリアデザイン
- 秘書学概論
- 秘書実務
- 簿記
- 販売経営管理論



公務員

- 数的処理演習(数的推理)
- 地域人材育成論
- 人文社会科学基礎演習
- 生活文化論
- 地域文化論
- 各種試験対策講座



1

2

3

4

- ①プロジェクト実践演習
- ②インターンシップI・II
- ③フードコーディネイト
- ④情報処理演習



5

6

7

8

- ⑤生活工芸
- ⑥ファッション・ブライダルコーディネイトI・II
- ⑦卒業研究
- ⑧医療接遇概論

1年次

先輩の学びの声(生活文化専攻)

野尻 侑希 さん 和歌山県立那賀高等学校 出身

卒業後の具体的な進路は決まっていますが、日商簿記検定などをはじめ、できるだけ多くの資格を取得したいと考えています。身だしなみから、マナーに至るまで社会人として働くうえで必要になることを身につけてきました。先生方にも質問がしやすく、親身になってサポートしていただける環境に満足しています。卒業後は、地元和歌山で地域に貢献できる人になりたいです。



2年次

先輩の学びの声(生活文化専攻)

宮崎 なづき さん 和歌山県立海南高等学校 出身

就職率の実績が良いのが決め手となり、和歌山信愛女子短期大学へ進学。秘書技能検定などの資格取得にむけて努力していましたが、社会経験が豊富な先生方から厳しく時には温かく教えてくださることで、着実にスキルアップすることができました。社会人としてのマナーだけでなく、責任をしっかりと自覚しながら学べることは、今後の人生にとって有意義な時間になりました。



お越しいただく
すべてのお客様に
非日常をお届けしたいです。

一般社団法人 休暇村協会
休暇村 紀州加太 勤務
小野 ひかる さん
生活文化専攻 2021年3月卒業
和歌山信愛高等学校出身



地元で就職したいという思いがあって、就職率100%を誇る和歌山信愛女子短期大学へ。在学中には、社会人として必要なマナーや知識を厳しく教えていただきました。また、秘書技能検定や医療事務など多くの資格取得にも取り組みました。コロナ禍ということもあり、制限はありましたが、さまざまな先生方のサポートや

仲間のお陰で充実した時間を過ごせたことがこの学校を選んで良かったと思う一番のポイントです。

以前から旅行や観光業界に興味を抱いていたこともあり、学校のキャリアセンターの紹介で休暇村 紀州加太の就職試験を受けることになりました。ご縁をいただき内定をいただくことができました。

現在はフロント業務となり、チェックインやチェックアウトや予約の管理などをおこなう業務となります。休暇村 紀州加太は、大阪などの近畿圏のファミリー層やご夫婦などのお客様などが多くいらっしゃいます。なかでも、開放感のあるロビーから眺める海が、夕暮れどきには真っ赤に染まり幻想的な景色が広がります。また、お食事にも自慢の逸品を召し上がっていただくことができ、併設されている温泉・キャンプ場をご利用いただいたお客様には嬉しいお声をいただくことが多く、リピーターのお客様も多くいらっしゃいます。このように魅力的な休暇村 紀州加太で働いて3年目

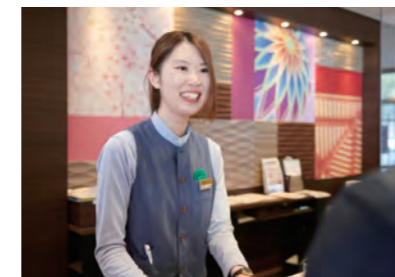

になりますが、今では顔見知りのお客様もいらっしゃり、お声をかけてくださると大変嬉しい気持ちになります。お客様のアンケートにもご満足いただけたお声をいただくことが多くありますが、時にはお叱りのお声をいただくこともあります。そのようなお声をいただいたときには、しっかりと次にかい改善できるように真摯な気持ちで対応しています。今後は、外国人のお客様にも接客ができるように語学の勉強に取り組みたいと考えているほか、目標をもってキャリアアップができるように、頑張っていきたいです。



適性に合わせた資格取得

ビジネス実践コースの4つのユニット 主に目指す資格など

情報 コミュニケーション ユニット

- マイクロソフトオフィススペシャリスト (MOS)
社会人必須のPCスキルとして多くの企業で評価され、就職・転職に強い資格。
- ITパスポート試験 (国)

ビジネス コミュニケーション ユニット

- 秘書技能検定2級以上
ビジネスマナーや事務処理能力を身に付けている証明として様々な業界への就職・転職に有利。
- 3級ファイナンシャル・プランニング技能士 (国)
生活設計のアドバイザーとして、証券・銀行・保険・不動産などの業界で強い資格。
- 販売士検定3級
- 日商簿記検定2・3級

医療実務 ユニット

- 登録販売者 (国)
薬剤師不足をカバーする人材として、ドラッグストアや薬局等で必要とされる「薬のスペシャリスト」。
- メディカルクラーク
医療事務職関連の資格としてポピュラーな資格。全国の医療機関で実績のある資格。

公務員 ユニット

- 各種公務員試験対策
地域を支える人材としての知見を広め、県・市・町等の公務員を目指す。採用試験対策として、筆記、面接両面から試験対策をサポートします。

生活文化専攻の主な就職先 (2019~2023年3月卒業生実績)

就職サポートについて ▶ P.31

事務・総合職

(株)アイセン、ASMILE (株)、アズマハウス (株)、(株)浅川組、アパホテル (株)、ありだ農業協同組合、泉鋼管工事 (株)、イズミヤ (株)、(株)ウィルオブ・ワーク、エバグリーン廣基 (株)、オーアイテック (株)、大西会計事務所、(株)オプラス、(株)オルト・ファクトリーサービス、風神会計事務所、(株)河島本家、紀三福社会、紀州技研工業 (株)、紀州農業協同組合、紀州ファスター (株)、北畑会計事務所、きのくに信用金庫、(一財)休暇村協会 (休暇村紀州加太)、(株)紀陽銀行、(株)紀和味善、(株)幸福建設、(株)神戸物産、(株)小久保工業所、(株)小松、(株)コムテック、(株)コムラ、(株)サンコークリエイト和歌山、三洋建設 (株)、三洋住宅 (株)、(株)シード、(株)新栄組、守衛会、積水ハウス不動産関西 (株)和歌山営業所、大黒天物産 (株)、大新化成工業 (株)、(株)タカショー、多喜建設 (株)、竹島鉄工建設 (株)、(株)タニガキ建工、智辯学園和歌山小学校・中学校・高等学校、(株)賃貸住宅センター、(株)東海セイムス、東洋ライズ (株)、内藤会計事務所、ながみね農業協同組合、ナンバーワン (株)、(株)ネクステージ、ビッグモーターグループ、(有)ビバーチェ、富国生命保険 (相)和歌山支社、(株)松原建設工業、

(株)丸昌、(株)湊組、(株)ヤマダホールディングス、ライオンケミカル (株)、レンタルハウス (株)、わかやま市民生活協同組合、和歌山日野自動車 (株)、(株)和歌山マツダ、和歌山三菱自動車販売 (株)、ワコー (株)

医療事務・医療秘書・薬局

あい歯科長堀橋院、青木歯科医院、あさかわ歯科医院、井関歯科医院、医療法人サン、うつのみやレディースクリニック、おおたに眼科、眼科松本クリニック、北裏病院、きのしたクリニック、木下歯科クリニック、恵友病院、公園前もり眼科、こうぐち内科クリニック、こやま小児科、桜ヶ丘病院、しぎの歯科、(有)すずらん、角谷整形外科病院、聖愛クリニック、(株)ソラスト、タブチ歯科クリニック、田村病院、たんぼぼ薬局 (株)、辻岡医院、天美苑、殿田胃腸肛門病院、なかの歯科、名手病院、西田整形外科 (株)ニチイ学館甲府支店、(株)ニチイ学館和歌山支店、日本赤十字社和歌山医療センター、野上病院、はまだ産婦人科、平山こどもクリニック、まへだ歯科、宮整形外科クリニック、よろずまちクリニック、和歌浦中央病院、和歌山南放射線科クリニック、綿貫整形外科

販売・接客・サービス職

アイ・ティール・エックス (株)西日本本社、117グループ (ウェディングビル・ラヴィーナ和歌山)、(株)ウイング、(株)ENEOSジェネレーションズ、(株)オークワ、(合)柿本商店、(株)かに道楽和歌山店、岸和田徳洲会病院、きのかわ福祉会、(株)きものきらり、(株)キャメル珈琲イオンモール和歌山店、キワヨシ (株)田辺営業所、くまがい動物病院、(株)クリア、(株)クローバー、(株)コスモス薬品、(株)ゴトウ洋服店 (ユニクロ紀の川店)、三洋住宅 (株)、資生堂ジャパン (株)、(株)シュテルン和歌山、(株)スズキ自販和歌山、(株)大黒、TBCグループ (株)、日産プリンス和歌山販売 (株)、ネットヨタ和歌山 (株)、ひなた動物病院、(株)松源、三車会、(株)LAVAInternational、和歌山トヨタ自動車 (株)、和歌山日産自動車 (株)、(株)和歌山マツダ、和歌山マリナーシティ (株)

製造業

(株)長尾製缶所

生活文化学科 食物栄養コース

専門性と豊かな人間性を兼ね備えた栄養士を育成する。



食物栄養専攻
長野 瑞生 さん
和歌山県立和歌山商業高等学校 出身

食と栄養の

専門技能を身につけた

スペシャリストを育成

食べることが好きなことに加え、自分で料理をすることも多く、

もともと「食」や「健康」に興味があったので、栄養士になりたいと思い、信愛へ。

親身になって教えてくださる先生方のおかげで理解を深めることができています。

学びのポイント

01 現場と同様の 専門的な設備

いつも清潔を保った専用の実習室には、ドライシステムやIH調理機器、野菜のオートスライサー、急速冷凍機などを備えています。大量調理の経験が積めることに加え、実践に近い給食の提供ができるカウンターも設備しています。現場と同様の大量調理体験が可能です。

02 実践力が備わる、 実験・実習を重視した授業

大量の食を提供する現場で求められる多様なニーズに対応する力を身につけるために、実験・実習を中心としたカリキュラムを編成。食と栄養への理解を深めます。

03 学びの全てが地域の企業や 施設へのプロ就職に直結

卒業生は、病院、事業所、高齢者福祉施設、保育施設、児童福祉施設などの食の現場で活躍しています。校外実習も就職先も、和歌山県内の施設がほとんどです。



オンラインにも対応

卒業後も続く手厚いサポートで管理栄養士にステップアップ

卒業生を対象に、約30年前からスタートした卒業後の国家試験対策講座です。働きながら参加できるように、土曜日の午後から行い、これまで多くの先輩が管理栄養士としてステップアップしています。食の専門家として倫理観を持ち、ニーズに応じていくためには、学び続ける姿勢が大切だと考えています。卒業後もつながりを持ち続け、スキルアップのモチベーションを高められるよう生涯学習の機会提供も行います。これらの伝統と実績で、多くの食物卒業生が地域に貢献し、県民の健康と安全を食から支えています。





1

2

3

4

①調理学実習Ⅰ・Ⅱ
②食品学各論実験
③食品学総論実験
④製菓実習

栄養士としての基礎知識である

「栄養」「安全性」「機能性」等について、
講義と実習で幅広い知識を習得。

- 社会生活と健康 公衆衛生学概論
- 人体の構造と機能 解剖生理学/運動生理学/病理学概論/生化学Ⅰ(基礎)/生化学Ⅱ(応用)
- 食品と衛生 食品学Ⅰ(総論)/食品学Ⅱ(各論・加工学を含む)/食品学総論実験/食品衛生学
- 栄養と健康 栄養学概論/ライフステージ栄養学(各論)/臨床栄養学概論
- 栄養の指導 栄養教育論Ⅰ(基礎知識)/栄養教育論Ⅱ(応用)/栄養教育論実習Ⅰ
- 給食の運営 調理学/調理学実習Ⅰ(基本調理)/調理学実習Ⅱ(日常食)/給食管理/給食管理実習Ⅰ(給食計画)
- 食育 子どもの健康と発育
- 食のデザイン 製菓理論/製菓実習
- 地域とキャリア プロジェクト実践演習

※参考例、一部抜粋

1年次

先輩の学びの声

泰地 音羽さん 和歌山県立南部高等学校 出身

今まで意識してこなかった「食」に関するエネルギーやたんぱく質などの知識を深めることができました。1つひとつの授業に意味があり、それが繋がっていくことで知見を広めて技術を習得することができます。調理実習では「お正月料理」をつくり、先生の指導を仰ぎながら美味しい料理を完成させることができました。将来は子どもたちに食の素晴らしさを伝えられる栄養士になりたいです。



時間割例 1年次前期

	月	火	水	木	金
1	食品学Ⅰ	生化学Ⅰ	解剖生理学	英語ⅠA	製菓理論
2					
3	給食管理	公衆衛生学概論	調理学	栄養学概論	調理学実習Ⅰ
4					
5	自然と生物		基礎演習	食品衛生学	信愛教育Ⅰ
6		製菓実習			
7				保健体育実技・講義	栄養教育論Ⅰ
8					
9					

※参考例/1限目は9:00の授業開始です



- 5

6

7

8

⑤OG・業界人セミナー
⑥卒業研究
⑦栄養ワンダー
⑧栄養教育論実習Ⅰ・Ⅱ



目指すのは、
時代の変化に適応する実践型の栄養士。
実験・実習科目を中心に取り組みます。

- 社会生活と健康 社会福祉概論/健康管理概論
- 人体の構造と機能 生理・生化学実験
- 食品と衛生 食品学Ⅲ(加工・貯蔵、微生物)/食品学各論実験/食品衛生学実験
- 栄養と健康 栄養学各論実習/臨床栄養学各論/臨床栄養学実習Ⅰ(計画)/臨床栄養学実習Ⅱ(実習)
- 栄養の指導 公衆栄養学/栄養教育論実習Ⅱ
- 給食の運営 校外実習指導/給食管理実習Ⅱ(給食実習)/給食管理実習Ⅲ(校外実習)
- 医療 医薬と検査/医療秘書実務/医療秘書実務実習/医療事務総論/医療事務演習/介護概論/手話
- 食育 食育実践演習
- 食のデザイン フードコーディネイト/フードマネジメント
- 地域とキャリア プロジェクト実践演習/キャリアデザイン
- 卒業研究 卒業研究

※参考例、一部抜粋

2年次

先輩の学びの声

長瀬 榊奈さん 和歌山市立和歌山高等学校 出身

食べることが好きな私は、いつしか食に関する仕事に就きたいと思うようになりました。調理実習では、食材の切り方1つにもバリエーションが多いことを知り、自宅に帰っても復習をするなど意欲的に取り組むことができました。学びを深めることで自身の健康について考えるきっかけになったこともありました。卒業後も常にキャリアアップをめざして頑張りたいです。



時間割例 2年次前期

	月	火	水	木	金
1	フードコーディネイト		キャリアデザイン		情報処理演習
2					
3	紀の国の食文化	食育実践演習	食品学各論実験	生理・生化学実験	栄養学各論実習
4					
5		給食管理実習Ⅱ	社会福祉概論	医療事務総論	栄養教育論実習Ⅱ
6	臨床栄養学実習Ⅰ				
7		公衆栄養学	臨床栄養学各論	医療事務演習	医療秘書実務
8					
9					

※参考例/1限目は9:00の授業開始です



空になった食器が

おいしいの証拠

限りなく残食0をめざしたい

医療法人千徳会
桜ヶ丘病院 栄養管理科 勤務
吉松 里帆 さん
食物栄養専攻 2018年3月卒業
和歌山県立耐久高等学校出身



子どもの頃から食べることが好きでしたが、料理の方はほとんど経験がありませんでした。料理ができるようになりたい。どうせなら栄養のことも学びたいと思って、食物栄養専攻を受験しました。現在は地元の病院に勤めて6年目となり、入院患者さんや外来で人工透析を受けられる患者さん向けに、エネルギーコントロール

食やたんぱく質コントロール食、一般的な食事に近い常食を提供しています。そんな中で、桜ヶ丘病院では飲み込む力が弱い患者さんの誤嚥を防止するさざみ食などの提供に取り組んでいます。特に舌で潰せる位に柔らかく加工したソフト食には力を入れていて、多くの医療機関や施設では市販の冷凍や、レトルトのソフト食を提供することが多いのですが、私たちは手作りのソフト食を提供することにこだわっています。ソフト食を作るには、まず通常の調理を行います。煮物だったら、できた料理を食材ごとに取り分けてミキサーでペースト状にします。それから、ゼリーや寒天を作る時のように型に入れて固めるのですが、その時には大根は大根、人参は人参と、元の食材の形状に似せた型を使うのがポイントです。元の煮物と、ソフト食になった煮物の見た目をできるだけ同じにすることで、患者さんには目からも食事を楽しんでいただきたいと思っています。私はソフト食に取り組むことになった最初から関わることができたので、試行錯誤を繰り返



頼れる信愛卒の先輩、中尾さん。実は高校時代からよく知る仲だそう

返し、同僚たちと試食を何度も行うなど苦労もありましたが、貴重な経験にもなりました。今後は管理栄養士にチャレンジしたい気持ちもありますが、私は厨房で調理をする事が好きなので、もうしばらくは栄養士として頑張りたいと思っています。患者さんと直接会う機会は多くは無いですが、きれいに完食されて戻ってきた食器が「ありがとう、おいしかったよ」という何よりの証拠。これからも残食0を目標に、食事を楽しみにしてくれる患者さんに美味しい食事を提供していきます。



第47回公開講座「和歌山のくさり鮓文化と、その伝承」を動画公開

【動画の概要】

発酵・保存食品として全国に分布する「なれ鮓」。有名などころでは滋賀県の鮓ずし(フナ)、福井県のへしこ(鯖)など、使う魚の種類、製法、さまざまなバリエーションがあります。和歌山県では「くさり鮓」とも称され、特にその種類が多く、地域ごとに独自の食文化を育んできました。本公開講座では、その中から紀北・紀中で人気のある鮓を使った「なれ鮓」の作り方を一般家庭に取材し、学生や教職員に伝承する取り組みの過程をご紹介します。



講師

和歌山信愛女子短期大学
食物栄養専攻
教授 西出 充徳

オンライン公開中/
QRコード

※動画の内容には2022年度時点の情報が含まれます。

食物栄養専攻の主な就職先 (2019~2023年3月卒業生実績)

就職サポートについて ▶ P.31

公務員

印南町職員(一般事務職)、和歌山県警察本部

栄養士職

あおいこども園、一富士フードサービス(株)、(株)魚国総本社、エムサービス(株)、おひさま子ども園、風の森、(株)河北食品、きわ保育園、(株)紀和味善、(株)ゲイト(堀口記念病院)、恵友病院、公立那賀病院、小松屋(株)和歌山工場、さかえ保育園、桜ヶ丘病院、さつきこども園、さんた保育園、シダックス(株)、(株)聚楽(神戸ホテルジュラク)、太陽保育園、田鶴苑、田村病院、天美苑、ナリコグループ、(株)ニチイ学館大阪支店、日清医療食品(株)、のぞみ保育園、(株)ピソラ、富士産業(株)、(株)マルタマフーズ、(株)丸和食品(花王(株)厨房内)、(有)ミストラル、むつみこども園、やつなみ、山崎北こども園、緑風苑、ようすい子ども園、(株)LEOC

医療事務・医療秘書・薬局

I&H、おく耳鼻咽喉科、北裏病院、接骨院ゆりのき苑、(株)第一薬局、星野胃腸クリニック、三谷整形外科・内科、和歌山南放射線科クリニック

事務・総合職

ありだ農業協同組合、大塚会計事務所、紀の里農業協同組合、木本産業(株)、(株)紀陽銀行、(株)きんでん、(株)サンフレックス、寺本パイル織物(株)、ネットヨタ和歌山(株)、(株)ドリーム産業、早駒運輸(株)、ビッグモーターグループ、(株)プラス、和歌山ダイハツ販売(株)

販売・接客・サービス職

大浦歯科、かわさきデンタルクリニック、(有)柑香園(観音山フルーツガーデン)、ささゆり福祉会学童クラブポッポ、創作料理華梨、はやし歯科医院、みなみで歯科クリニック

製造業

(株)オルト・ファクトリーサービス、ヤマサキ成形(株)

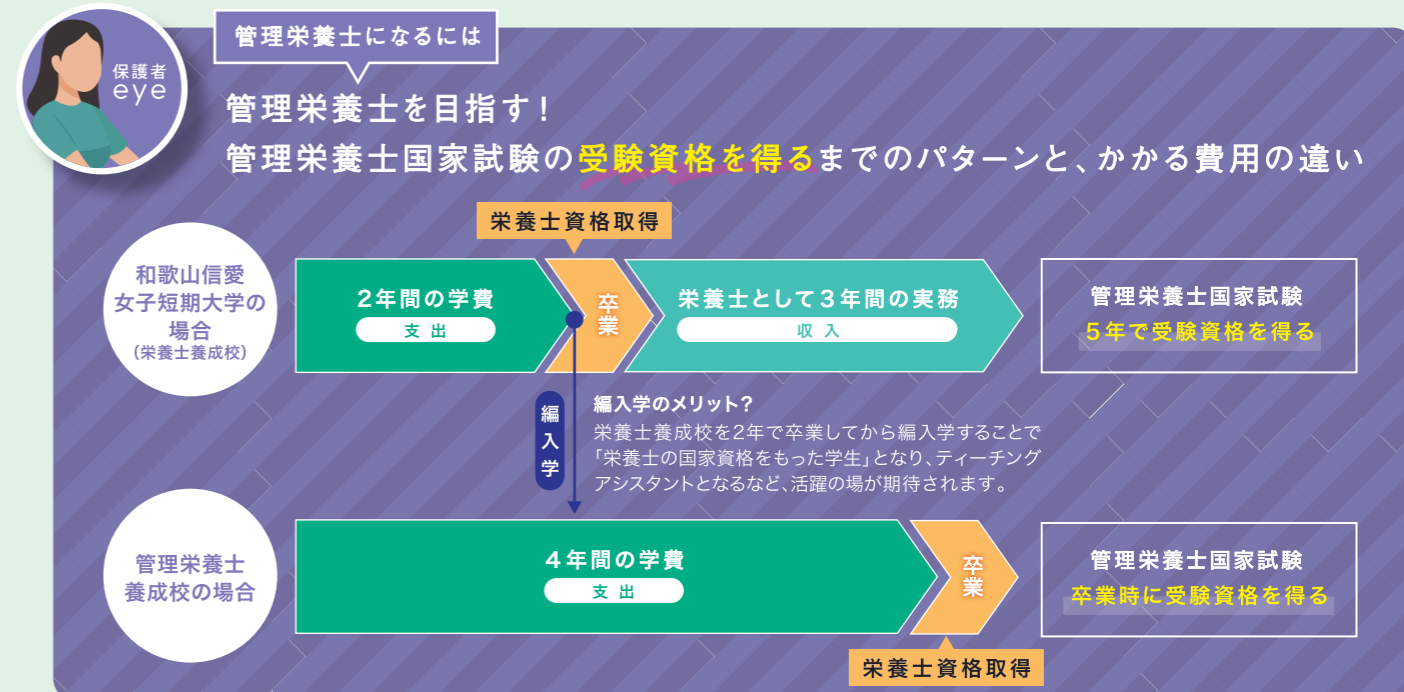

就職サポート

就職率

100%

2023年3月卒業生実績
就職希望者132名

和歌山で就職するなら、信愛

75年以上の歴史を持つ和歌山信愛女子短期大学は、地域に貢献できる人材育成を長く続けてきました。巣立ったOGの活躍により地元就職先からの信頼も厚く、毎年多くの地元企業・園・施設から求人が寄せられます。

2019～2023年3月卒業生の主な公務員採用実績

- 有田川町職員(保育士)
- 印南町職員(一般事務職)
- 岩出市職員(保育士)
- 海南市職員(保育士)
- 紀美野町職員(保育士)
- 串本町職員(保育士)
- 日高川町職員(保育士)
- 和歌山県警察本部
- 和歌山市職員(保育士)

※2023年3月卒業生の公務員採用実績は5名



内定をいただいた先輩たち



内定先 学校法人和歌山カトリック学園 マリア幼稚園

保育科
東野 水咲 さん
和歌山県立和歌山商業高等学校 出身
中学生の頃から保育に関わる仕事に就きたいと思っていました。和歌山信愛に入学してスキルが身につくだけでなく、多くの自信をつけることができました。「東野先生なら安心して任せられる」と言ってもらえるように頑張りたいです。



内定先 学校法人三宝幼稚園 幼保連携型認定こども園 三宝幼稚園

保育科
伊田 明日香 さん
和歌山県立和歌山北高等学校北校舎 出身
姉も和歌山信愛女子短期大学を卒業。姉の背中を追いかけるように幼稚園の先生の道へ。子どもたちの気持ちに寄り添える先生になれるように心がけていきたいです。また、保護者の方にも信頼していただけるように頑張ります。



内定先 JAありだ ありだ農業協同組合

生活文化専攻
田中 陽佳里 さん
和歌山県立箕島高等学校 出身
在学中には、日商簿記・秘書技能検定・医療事務などの検定にむけた勉強に取り組む日々でした。就職試験にむけた面接練習では先生に多くのアドバイスをいただいたお陰で内定。今は、不安な気持ちもありますが、頑張りたいです。



内定先 株式会社紀陽銀行

生活文化専攻
山本 怜香 さん
和歌山市立和歌山高等学校 出身
将来は地元で貢献できるひとになりたいという思いがあったからこそ、地域に根ざす銀行から内定をいただくことができたときは喜びも一潮でした。相手の立場にたって考えて、お力になれるようになりたいです。



内定先 株式会社LEOC

食物栄養専攻
佐藤 柚月 さん
和歌山県立那賀高等学校 出身
栄養士になりたいという目標をもって和歌山信愛女子短期大学に進学。キャリアの先生も履歴書の添削をしてもらったりとサポートをしてくださり、自信をもって就職試験に挑むことができました。卒業後は給食委託会社で頑張ります。



内定先 日清医療食品株式会社

食物栄養専攻
塩谷 有未 さん
和歌山県立海南高等学校 出身
学内の合同説明会に来てくださった会社が内定先。就職試験にむけて自己PRを考えるときには、キャリアの先生だけでなく、友人の助けをもらうこともありました。様々な方々の支えがあって内定をいただくことができました。



保育科
新宅 彩加 さん
和歌山県立和歌山商業高等学校 出身



安心して就職活動ができるように
きめ細やかなサポート体制を整えています。

学内合同企業説明会



県内の企業・施設を中心に約20社をお招きした「学内合同企業説明会」を開催しています。普段と同じ環境で緊張せずに興味のある会社の採用担当者の方から求める人材像や、業界の説明を受けることができます。

インターンシップ・学外実習



職業意識を高めるため、1年次の夏休みに県内の企業や施設で研修を行います。保育・栄養士専門職では、豊富な学外実習を通して現場を知り、資格取得と就職活動に備えます。

公務員試験対策講座

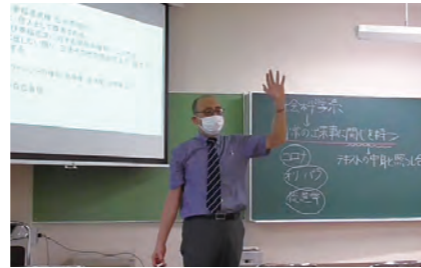

各種就職試験対策講座を行います。公務員を希望する学生には公務員試験ガイダンス・対策講座を実施し、市役所職員や公立保育園などに採用実績があります。

一人ひとりに寄り添った就職サポート **キャリアセンター**



就職相談は、プロにお任せ

キャリアセンターでは国家資格をもつキャリアコンサルタントが各クラス担任と情報を共有しながら、一人ひとりに寄り添った柔軟な就職支援を行ったり、就活イベントを企画運営します。求人情報はもちろん、過去の採用試験問題やOGから得られた情報なども提供。自己分析・試験対策・面接対策についても親身にサポートします。

キャリアセンター長 前田 圭一
(1級キャリアコンサルティング技能士)



就職実績 2023年3月卒業生実績 就職希望者132名

就職率 **100%**

和歌山県内
就職率 **94%**

学科専攻	就職希望者	就職者	県内就職者
全体	132人	132人	124人
保育科	67人	67人	64人
食物栄養専攻	26人	26人	25人
生活文化専攻	39人	39人	35人

※卒業生141名中就職希望者132名、進学希望者1名

★各学科の主な就職先につきましては 保育科P.16 生活文化専攻P.24 食物栄養専攻P.30 をご覧ください。

出身高校 (2018年4月～2023年4月入学生)

和歌山、大阪・奈良・三重などから進学し、それぞれの地元へ就職で戻ります。

【和歌山県内の公立高等学校】

有田中央高校 / 海南高校 / 海南高校大成校舎 / 海南高校美里分校 / 海南市立海南下津高校 / 笠田高校 / 神島高校 / 紀央館高校 / 貴志川高校 / きのくに青雲高校 / 紀北工業高校 / 紀北農芸高校 / 串本古座高校 / 熊野高校 / 向陽高校 / 粉河高校 / 新翔高校 / 新宮高校 / 星林高校 / 耐久高校 / 田辺高校 / 田辺工業高校 / 那賀高校 / 南紀高校 / 橋本高校 / 日高高校 / 日高高校中津分校 / 南部高校 / 箕島高校 / 和歌山高校 / 和歌山市立和歌山高校 / 和歌山北高校北校舎 / 和歌山北高校西校舎 / 和歌山工業高校 / 和歌山商業高校 / 和歌山東高校

【和歌山県内に拠点を置く私立高等学校】

近畿大学附属新宮高校 / 近畿大学附属和歌山高校 / 高野山高校 / 精華学園高校和歌山校 / 初芝橋本高校 / ヒューマンキャンパス高校 / YMCA学院高校和歌山センター / りら創造芸術高校 / 和歌山信愛高校

【和歌山県外の公立高等学校】

大阪府: 泉鳥取高校 / 日根野高校 / りんくう翔南高校 / 岬高校
三重県: 紀南高校

【和歌山県外に拠点を置く私立高等学校】

大阪府: 飛鳥未来高校 / 大阪学芸高校 / 大阪商業大学堺高校 / 香ヶ丘リベルテ高校 / 近畿大学泉州高校 / 神須学園高校 / 八洲学園高校
奈良県: 天理高校 / 天理教学校園高校

Campus Life

Campus Location 施設紹介

Schedule 行事スケジュール

- 4 April**
 - 入学式
 - 学外研修
 - フレッシュマンキャンプ

- 5 May**
 - 聖母祭(み言葉の祭儀)
 - 学内合同企業説明会

- 6 June**
 - 各種就活イベント
 - 教育実習(2年次)
 - 学内給食実習

- 7 July**
 - 期末試験

- 8 August**
 - 夏期休暇
 - 保育実習(2年次)
 - 給食管理実習(2年次校外)

- 9 September**
 - インターンシップ
 - 各種集中講義(夏期)

- 10 October**
 - 後期授業開始
 - 音楽学習発表会
 - ボランティア活動
 - 体育祭
 - 信愛祭(学園祭)

- 11 November**
 - 恩人・死者のための追悼ミサ
 - 創立記念日(12日)
 - 教育実習(1年次)

- 12 December**
 - クリスマスの集い
 - ボランティア活動

- 1 January**
 - 卒業研究発表会

- 2 February**
 - 期末試験
 - 保育実習(1年次)

- 3 March**
 - 卒業ミサ
 - 学位記授与式/卒業式
 - 各種就活イベント



ミュージックラボラトリー



食品衛生学実験室



多目的コンピューター室



給食管理実習室



体育館



グラウンド



ピアノ個人レッスン室



プレイルーム



木のおうち



音楽教室B

木のおうちは
地域の子どもたちや
保護者と触れ合える
貴重な施設です!

保育科
阪田 あきの さん
天理高等学校 出身



ファッション・ブライダル演習室



アールスペース



アンチエホール



中庭



セシリアホール



チャペル

キャリアセンターには
担当の先生が常駐!
親身になってくださいます!

保育科
庄門 梓 さん
和歌山県立田辺高等学校 出身



マリアンホール(食堂)



図書館



キャリアセンター

ひとり暮らし *Living alone*



生活に十分な環境が整っています。

大学周辺でのひとり暮らし。

食物栄養専攻 尾崎 紗弥さん
近畿大学附属新宮高等学校 出身 / 近畿大学 文芸学部文学科日本文学専攻 出身

地元は那智勝浦町。栄養に関わる仕事に就きたいという思いから、和歌山信愛女子短期大学へ進学。ひとり暮らしに不安な気持ちはありましたが、すぐに友人もでき充実したキャンパスライフを過ごすことができています。

ひとり暮らしの自宅周辺には、生活には欠かせないスーパーなども多くあるため、日々の生活には十分な環境が整っています。勉強や家事などの時間を有効に活用しています。時間に余裕があるときには、ハンバーグなど手の込んだ料理をつくることもあり、得意料理も増やしています。

インドア派な私にとって、休みの日はゆっくり寛げる大切な時間です。アニメが好きなので、ネット配信のアニメを見てリラックスすることも多いです。ときには友達とお出かけをしたり、授業の予習復習をするなど、時間を有効的に活用しながら、ひとり暮らしを満喫しています。



1ヶ月の生活費

家賃(光熱費込)	70,000 円
スマホ	7,000 円
食費	10,000 円
雑費	10,000 円
合計	97,000 円



尾崎 紗弥さんのお母さんにもインタビュー

娘がひとり暮らしをするということで、不安な気持ちもありましたが、娘との連絡を取るなかで、和歌山信愛女子短期大学で充実した日々を過ごしている様子を

聞いたときには、とても安心したのを覚えています。親として、娘のこれからを応援してあげたいと思っています。



初めてのひとり暮らし、信愛ならサポート万全！

下宿や長距離の通学が必要な受験生のために、入学金の半額が免除となる「遠隔地奨学生制度」がスタートし、広い範囲からの通学・下宿生が増えています。下宿先を探すときには、賃貸住宅センターを専属の下宿先紹介会社として指定しており、通学距離と生活バランスの良いエリアから、女性の一人暮らしでも安心できる物件をご紹介します。

遠隔地奨学生制度対象エリア

橋本市・九度山町・高野町・田辺市・上富田町・白浜町・すさみ町・串本町・古座川町・那智勝浦町・太地町・新宮市・北山村
上記以外の市町村で、通学が難しいエリアに居住の方はご相談ください。



賃貸住宅センター様
本学専用ページ

Message

学長 メッセージ

あなたは、あなたであることで、十分に素晴らしい。

あなたは、あなただから素晴らしい。学生一人ひとりを見ていると、本当にそう感じます。それぞれが自分の可能性を伸ばし、互いの存在を大切にすることを育んでほしい。

私たちは持てる力を惜しみなく注ぎ、みなさんを守り育てていきます。

聖書に「水瓶に水を満杯まで入れると、その水がぶどう酒(ワイン)に変わる」という話があります。工夫と努力をこつこつ積み重ねると、ある時、劇的に質が変わる、新しい自分が生まれる、人はそのような可能性に開かれている、という意味がこめられています。

信愛の学生は、毎日少しずつ、努力と工夫という水を注いでいます。学生自身が持つ能力を開花させていきます。

みなさんが、しなやかで強く、優しい女性に成長し、社会に貢献されることを願っています。

和歌山信愛女子短期大学 学長
Sr.森田 登志子

history 沿革(抜粋)

- 1877 「シヨファイユの幼きイエズス修道会」
明治10年 日本管区創設(兵庫県宝塚市仁川)
- 1884 「シヨファイユの幼きイエズス修道会」
明治17年 教育事業創設
信愛女学校開設
- 1946 桜映女学校(和歌山女子学院)開設
昭和21年
- 1951 学校法人和歌山女子短期大学に組織変更並びに設置認可
昭和26年 (英語科)「シヨファイユの幼きイエズス修道会」に経営移管
- 1953 家政科設置認可(英語科廃止)
昭和28年 「附属幼稚園」設置認可
- 1955 「和歌山信愛女子短期大学」と学名変更
昭和30年
- 1956 保育科設置 教育職員免許認可
昭和31年 「幼稚園教諭2級(現・二種)」
- 1968 保母(現・保育士)養成校として認可
昭和43年
- 1969 家政科に家政専攻と食物栄養専攻を設置
昭和44年 食物栄養専攻、栄養士養成施設に指定される
- 1990 家政科を生活文化学科に名称変更(生活文化専攻・食物栄養専攻)
平成2年 和歌山市相坂に新学舎竣工、全学移転完了
- 2013 法人名を学校法人和歌山信愛女学院に変更
平成25年
- 2021 創立75周年(短期大学移行70周年)
令和3年

